

Register your product and get support at

[www.philips.com/welcome](http://www.philips.com/welcome)

32PFL3605/12

42PFL3605/12



---

SR    Korisnički priručnik

**PHILIPS**



Österreich	0800 180 016	
België/Belgique	80080190	
България	00800 11 544 24	
Hrvatska	01 6403 776	Lokalni poziv
Česká republika	800142840	Bezplatný hovor
Danmark	3525 8759	Lokalt opkald
Estonia	6008600	kohalik kõne tariifi
Suomi	09 2311 3415	paikallispuhelu
France	0805 025 510	numéro sans frais
Deutschland	0800 000 7520	gebührenfreier Anruf
Ελλάδα	0 800 3122 1280	Κλήση χωρίς χρέωση
Magyarország	0680018189	Ingyenes hívás
Hrvatska	0800 222778	free
Ireland	01 601 1777	
Italia	800 088774	Numero Verde
Қазақстан	+7 727 250 66 17	local
Latvia	52737691	local
Lithuania	67228896	local
Luxemburg/Luxembourg	40 6661 5644	Ortsgespräch/Appel local
Nederland	0800 0230076	Gratis nummer
Norge	22 70 81 11	Lokalsamtale
Polska	00800-311-13-18	Pozosta?e produkty RTV oraz AGD
Portugal	800 780 903	Chamada Grátis
România	0800-894910 0318107125	Apel gratuit Apel local
Россия	(495) 961-1111	0.15 USD/minute
Србија	+381 114 440 841	Lokalni poziv
Slovensko	0800 004537	Bezplatný hovor
Slovenija	00386 12 80 95 00	lokalni klic
España	900 800 655	Téléfono local gratuito solamente para clientes en España
Sverige	08 5792 9100	Lokalsamtal
Suisse/Schweiz/Svizzera	0800 002 050	Schweizer Festnetztarif/ Tarif réseau fixe France
Türkiye	0800 261 3302	Şehirçi arama
United Kingdom	General No: 0800 331 6015 General National Rate No: 0870 911 0036	free National rate
Україна	0-800-500-697	

# Sadržaj

<b>1 Napomena</b>	2
<b>2 Važno</b>	4
<b>3 Vaš TV</b>	7
Bočne kontrole i indikatori	7
Daljinski upravljač	7
<b>4 Korišćenje televizora</b>	9
Uključivanje / isključivanje televizora ili prelazak u režim pripravnosti	9
Menjanje kanala	9
Gledanje sadržaja sa povezanih uređaja	10
Podesite nivo jačine zvuka televizora	10
Korišćenje teleteksta	10
<b>5 Napredne funkcije televizora</b>	11
Pristupanje menijima televizora	11
Preimenovanje uređaja iz početnog menija	11
Uklanjanje uređaja iz početnog menija	11
Izmena postavki slike i zvuka	12
Korišćenje naprednih funkcija teleteksta	14
Kreiranje i korišćenje liste omiljenih kanala	15
Korišćenje časovnika televizora	16
Korišćenje tajmera	16
Korišćenje TV brava	17
Pregledanje fotografija i reprodukcija muzike sa USB uređaja za skladištenje podataka	18
Ažuriranje softvera za televizor	20
Izmena preferiranih postavki televizora	21
Pristupanje kanalu dekodera	21
Pokretanje demonstracije televizora	22
Ponovno podešavanje televizora na fabričke postavke	22
<b>6 Instaliranje kanala</b>	23
Automatsko instaliranje kanala	23
Manuelno instaliranje kanala	23
Preimenovanje kanala	25
Preuređivanje kanala	25
<b>7 Povezivanje uređaja</b>	26
Priključak sa zadnje strane	26
Bočni priključak	28
Priključite računar	29
Korišćenje funkcije Philips EasyLink	30
Korišćenje Kensington brave	31
<b>8 Informacije o proizvodu</b>	32
Podržane rezolucije ekrana	32
Multimedija	32
Podešivač / Prijem / Prenos	32
Daljinski upravljač	32
Energija	32
Podržani nosači za televizor	33
Specifikacija proizvoda	33
<b>9 Rešavanje problema</b>	34
Opšti problemi sa televizorom	34
Problemi sa TV kanalima	34
Problemi sa slikom	34
Problemi sa zvukom	35
Problemi sa povezivanjem pomoću HDMI priključka	35
Problemi sa priključivanjem računara	35
Obratite nam se	35
<b>10 Indeks</b>	36

# 1 Napomena

2010 © Koninklijke Philips Electronics N.V. Sva prava zadržana.

Specifikacije mogu biti promijenjene bez prethodne najave. Zaštitni žigovi predstavljaju vlasništvo Koninklijke Philips Electronics N.V. ili njihovih vlasnika. Kompanija Philips zadržava pravo da izmeni proizvode u bilo kom trenutku, bez obaveze da prilagodi prethodno proizvedene uređaje.

Materijal u ovom priručniku smatra se prikladnim za predviđenu upotrebu ovog sistema. Da bi se proizvod, njegovi delovi ili procedure koristili u svrhe koje nisu navedene u ovom dokumentu, potrebno je dobiti potvrdu njihove zakonitosti i prikladnosti. Kompanija Philips garantuje da sam materijal ne krši nijedan patent u Sjedinjenim Američkim Državama. Osim ove, ne daje se nijedna izričita ili podrazumevana garancija.

## Garancija

- Rizik od povrede, oštećenja televizora ili gubitka garancije! Nikada ne pokušavajte da sami popravite televizor.
- Televizor i dodatnu opremu koristite jedino na način koji je predvideo proizvođač.
- Znak upozorenja utisnut na zadnjoj strani televizora označava opasnost od električnog udara. Nikada ne skidajte poklopac televizora. Za servisiranje i popravke uvek kontaktirajte Philipsovu službu za podršku kupcima.



- Garanciju će poništiti svaka radnja koja je u ovom priručniku izričito zabranjena, odnosno svaka modifikacija ili procedura pri montiranju koja nije preporučena ili dozvoljena u ovom priručniku.

## Karakteristike piksela

Ovaj LCD proizvod ima veliki broj piksela za boju. Iako efektivnih piksela ima 99,999% ili više, na ekranu se stalno mogu pojavljivati crne ili sjajne tačkice (crvene, zelene ili plave). U pitanju je konstrukciono svojstvo ekrana (u okviru prihvaćenih industrijskih standarda), a ne greška u radu proizvoda.

## Usklađenost sa EMF standardima

Kompanija Koninklijke Philips Electronics N.V. proizvodi i prodaje mnoge korisničke proizvode koji, kao i svi elektronski uređaji, imaju mogućnost emitovanja i primanja elektromagnetnih signala.

Jedan od glavnih principa poslovanja kompanije Philips jeste preduzimanje svih potrebnih zdravstvenih i bezbednosnih mera predostrožnosti za naše proizvode, usklađivanje sa svim važećim zakonskim propisima i ispunjavanje svih EMF standarda koji važe u trenutku proizvodnje uređaja.

Kompanija Philips posvećeno radi na razvijanju, proizvodnji i prodaji proizvoda koji nisu škodljivi po zdravlje. Kompanija Philips potvrđuje da su njeni proizvodi, ako se koriste pravilno i u predviđene svrhe, bezbedni za korišćenje prema naučnim dokazima koji su danas dostupni. Kompanija Philips aktivno učestvuje u razvijanju međunarodnih EMF i bezbednosnih standarda, što joj omogućava da predvidi dalji razvoj na polju standardizacije i na vreme ga primeni na svoje proizvode.

## Osigurač za struju (samo za Veliku Britaniju)

Ovaj televizor je opremljen odobrenim izlivenim utikačem. Ukoliko je neophodno da se zameni osigurač za struju, on se mora zameniti osiguračem iste vrednosti, kao što je prikazano na utikaču (primer 10A).

- 1 Uklonite poklopac osigurača i osigurač.
- 2 Osigurač za zamenu mora biti usaglašen sa BS 1362 i imati znak za odobrenje ASTA. Ako je osigurač izgubljen, obratite sa vašem prodavcu da potvrdite tačan tip.
- 3 Ponovo postavite poklopac na osiguraču. Da bi se održala usaglašenost sa direktivom EMC, utikač za struju na ovom proizvodu se ne sme uklanjati sa električnog kabla.

## **Autorsko pravo**

® Kensington i Micro Saver predstavljaju registrovane zaštitne znake korporacije ACCO World u Sjedinjenim Američkim Državama, sa izdatim registracijama i podnetim zahtevima u drugim zemljama širom sveta.



HDMI, logo HDMI i High-Definition Multimedia Interface su zaštitni znaci ili registrovani zaštitni znaci HDMI Licensing LLC.

Svi ostali registrovani i neregistrovani zaštitni žigovi predstavljaju vlasništvo njihovih vlasnika.

## 2 Važno

Pročitajte i razumite sva uputstva pre korišćenja televizora. Ukoliko dođe do oštećenja zbog nepridržavanja uputstava, garancija se neće primenljivati.

### Bezbednost

#### Rizik od električnog udara ili požara!

- Nikada nemojte izlagati televizor kiši ili vodi. Nikada nemojte postavljati posude sa vodom, npr. vaze, pored televizora. Ako se tečnost prolje na televizor, odmah iskopčajte televizor iz struje. Kontaktirajte službu kompanije Philips za brigu o potrošačima radi provere televizora pre korišćenja.
- Nikada nemojte postavljati televizor, daljinski upravljač ili baterije u blizinu otvorenog plamena ili drugih toplotnih izvora, uključujući i direktnu sunčevu svetlost .  
Da biste sprečili širenje vatre, sveće i druge izvore plamena uvek držite podalje od televizora, daljinskog upravljača i baterija.



- Nikada nemojte stavljati predmete u ventilacione otvore ili u druge otvore televizora.
- Kada se televizor okreće, uverite se da kabl za napajanje nije zategnut. Zatezanje električnog kabla može dovesti do labavih veza i prouzrokovati varničenje.

#### Rizik od kratkog spoja ili požara!

- Nikada nemojte izlagati daljinski upravljač ili baterije kiši, vodi ili preteranoj toploti.
- Izbegavajte delovanje sile na kablove napajanja. Labavi kablovi napajanja mogu izazvati varničenje ili požar.

#### Rizik od povrede ili oštećenja televizora!

- Za podizanje i prenošenje televizora, koji teži više od 25 kilograma, potrebno je dvoje ljudi.
- Prilikom montiranja televizora na postolje, koristite isključivo priloženo postolje. Čvrsto pričvrstite televizor za postolje. Televizor postavite na ravnu površinu koja može da izdrži ukupnu težinu televizora i postolja.
- Prilikom montiranja televizora na zid, koristite isključivo zidni nosač koji može da izdrži težinu televizora. Zidni nosač pričvrstite za zid koji može da izdrži ukupnu težinu televizora i nosača. Kompanija Koninklijke Philips Electronics N.V. ne snosi odgovornost za nezgode, povrede i štetu koje su posledica nepravilnog montiranja na zid.

#### Rizik od povreda kod dece!

Pridržavajte se ovih mera predostrožnosti da biste sprečili prevrtanje televizora i nastanak povreda kod dece:

- Nikada ne postavljajte televizor na površinu prekrivenu tkaninom ili drugim materijalom koji sa nje može biti povučen.
- Uverite se da nijedan deo televizora ne seže preko ivica površine.
- Nikada ne postavljajte televizor na visok nameštaj (kao što je orman za knjige) bez pričvršćivanja i nameštaja i televizora za zid ili odgovarajući oslonac.
- Podučite decu o opasnostima sa kojima se mogu suočiti penjući se na nameštaj da bi dohvatila televizor.

#### Rizik od pregrevanja!

- Nikada ne postavljajte televizor u ograničen prostor. Ostavite prostor od najmanje 10 cm oko televizora radi ventilacije. Neka zavese ili drugi predmeti nikada ne prekrivaju otvore za ventilaciju televizora.

### **Rizik od oštećenja televizora!**

- Pre nego što priključite televizor u utičnicu napajanja, obezbedite da napon napajanja odgovara vrednosti utisnutoj na zadnjoj strani televizora. Nikada ne priključujte televizor u utičnicu ukoliko se napon napajanja razlikuje.

### **Rizik od povrede, požara ili oštećenja kabla za napajanje!**

- Nikada nemojte postavljati televizor ili druge predmete preko kabla za napajanje.
- Radi lakšeg izvlačenja kabla napajanja televizora iz utičnice napajanja, vodite računa o tome da je kabl u svakom trenutku u potpunosti pristupačan.
- Prilikom izvlačenja kabla uvek vucite utikač, a ne kabl.
- Isključite televizor iz struje i izvucite antenu pre oluje sa grmljavinom. Za vreme oluje sa grmljavinom, nemojte dodirivati televizor, kabl za napajanje ili kabl antene.

### **Rizik od oštećenja sluha!**

- Izbegavajte korišćenje slušalica pri veoma glasnom zvuku ili tokom dužih vremenskih perioda.

### **Niske temperature**

- Ukoliko se televizor transportuje na temperaturama nižim od 5°C, raspakujte ga i sačekajte da se njegova temperatura izjednači sa temperaturom u prostoriji pre nego što ga uključite u struju.

---

### **Zaštita ekrana**

- Izbegavajte nepokretne slike što je više moguće. Nepokretne slike su slike koje se na ekranu zadržavaju tokom dužeg vremena. U primere spadaju: meniji na ekranu, crne pruge i prikaz tačnog vremena. Ako morate da koristite nepokretne slike, smanjite kontrast i svetlinu ekrana da biste izbegli njegovo oštećenje.
- Isključite televizor iz struje pre čišćenja.
- Očistite televizor i okvir suvom, vlažnom tkaninom. Nikada nemojte koristiti materije kao što su alkohol, hemijska sredstva ili sredstva za čišćenje u domaćinstvu za čišćenje televizoru.
- Rizik od oštećenja ekrana televizora! Nikada nemojte dodirivati, trljati niti udarati ekran bilo kakvim predmetima.
- Da biste izbegli deformacije ili bleđenje boja, izbrišite kapljice vode što je pre moguće.

## Odlaganje starog proizvoda i baterija



Proizvod je projektovan i proizveden uz upotrebu visokokvalitetnih materijala i komponenti koji se mogu reciklirati i ponovo upotrebiti.



Simbol precrtanog kontejnera za otpatke na proizvodu znači da je taj proizvod obuhvaćen Evropskom direktivom 2002/96/EC. Molimo vas da se informišete o lokalnom sistemu za zasebno prikupljanje odbačenih električnih i elektronskih proizvoda.

Molimo postupajte u skladu sa lokalnim propisima i ne odlažite stare proizvode sa uobičajenim otpadom iz domaćinstva.

Pravilno odlaganje starog proizvoda doprinosi sprečavanju potencijalno negativnih posledica po životnu sredinu ili zdravlje ljudi.



Proizvod sadrži baterije obuhvaćene Evropskom direktivom 2006/66/EC, koje ne mogu biti odlagane sa uobičajenim otpadom iz domaćinstva.

Molimo vas da se informišete o lokalnim propisima o zasebnom prikupljanju istrošenih baterija jer pravilno odlaganje doprinosi sprečavanju negativnih posledica po životnu sredinu ili zdravlje ljudi.

## Funkcije koje štede struju

- **Senzor ambijentalnog osvetljenja**  
(Na raspolaganju samo kod određenih modela)  
Da biste uštedeli energiju, ugrađeni senzor za ambijentalno svetlo snižava osvetljenost ekrana televizora kada okolno svetlo potamni.
- **Ušteda energije**  
Postavka za uštedu energije televizora kombinuje nekoliko postavki televizora koje dovode do uštede energije. Pogledajte pametne postavke u meniju Podešavanja.
- **Mala potrošnja energije u stanju mirovanja**  
Napredno strujno kolo koje je najbolje u klasi smanjuje nivo potrošnje struje televizora na izuzetno nizak nivo, bez gubitka funkcionalnosti neprestanog stanja mirovanja.

**Upravljanje napajanjem** (Na raspolaganju samo kod pojedinih modela)

Napredno upravljanje napajanjem ovog televizora omogućava najefikasniju upotrebu energije. Možete da proverite na koji način je relativna potrošnja struje određena ličnim postavkama televizora, nivoom osvetljenosti trenutnih slika na ekranu i uslovima okolnog svetla.

### Kraj upotrebe

Da biste se informisali o pravilnom odlaganju televizora i baterija, pogledajte odeljak 'Odlaganje starog uređaja i baterija' u korisničkom uputstvu (pogledajte 'Odlaganje starog proizvoda i baterija' na strani 6).



# 3 Vaš TV

Čestitamo na kupovini i dobrodošli u Philips!  
Da biste na najbolji način iskoristili podršku koju nudi kompanija Philips, registrujte svoj televizor na adresi [www.philips.com/welcome](http://www.philips.com/welcome).

U ovom odeljku dat je pregled često korišćenih komandi i funkcija televizora.

## Bočne kontrole i indikatori

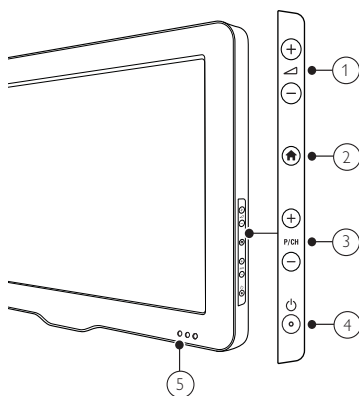

- 1 Povećava ili smanjuje jačinu zvuka.
- 2 (Dom): Uključuje ili isključuje početni meni.
- 3 P/CH +/-: Prebacuje na sledeći ili prethodni kanal.
- 4 (Energija): Uključivanje ili isključivanje proizvoda. Proizvod se u potpunosti isključuje samo ako se isključi iz struje.
- 5 Indikator režima pripravnosti i senzor za daljinski upravljač.

## Daljinski upravljač

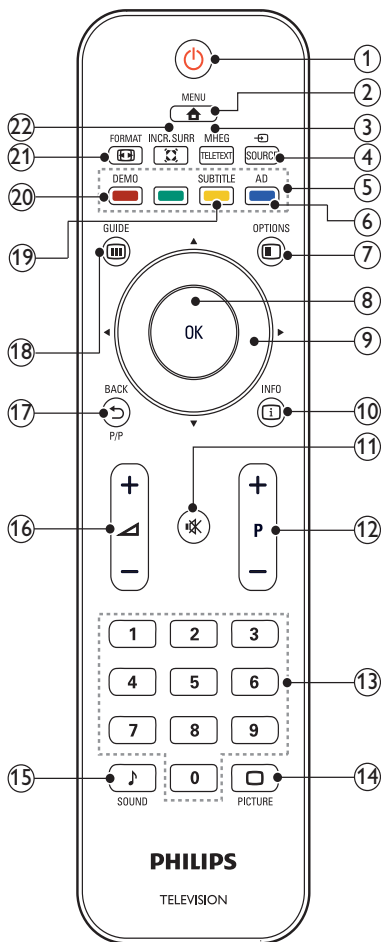

- 1 (Stanje pripravnosti-Uključeno)
  - Prebacuje televizor u režim pripravnosti ukoliko je on uključen.
  - Uključuje televizor ukoliko je on u režimu pripravnosti.
- 2 MENU  
Uključuje ili isključuje glavni meni.
- 3 MHEG/TELETEXT  
Uključuje/isključuje teletekst.

- ④ **SOURCE**  
Bira priključene uređaje.
- ⑤ **Tasteri u boji**  
Izbor zadataka ili opcija.
- ⑥ **AD (Audio deskriptor) (Samo za RF digitalnu televiziju)**  
Samo za Ujedinjeno Kraljevstvo:  
Uključivanje audio komentara za osobe oštećenog vida.
- ⑦ **OPTIONS**  
Pristupanje opcijama u vezi sa trenutnom aktivnošću ili izborom.
- ⑧ **OK**  
Potvrda unosa ili izbora i prikaz tabele sa informacijama o kanalu prilikom praćenja TV programa.
- ⑨ **▲▼◀▶ (Navigacioni tasteri)**  
Kretanje kroz menije.
- ⑩ **INFO**  
Prikazuje informacije o programu, ukoliko su dostupne. Ukoliko su informacije prikazane na više strana, pritisnite **OPTIONS** za prelazak na sledeću stranu.
- ⑪ **🔇 (Isključen zvuk)**  
Isključuje ili ponovo uključuje zvuk.
- ⑫ **P +/- (Program +/-)**  
Prebacuje na sledeći ili prethodni kanal. Kada je meni televizora uključen, ovo funkcioniše kao prelazak na vrh / dno strane.
- ⑬ **0-9 (Numerički tasteri)**  
Izbor kanala ili postavke.
- ⑭ **PICTURE (Inteligentna slika)**  
Pokretanje menija za sliku.
- ⑮ **🎵 SOUND (Inteligentni zvuk)**  
Pokretanje menija za zvuk.
- ⑯ **🔊 +/- (Jačina zvuka +/-)**  
Povećava ili smanjuje jačinu zvuka.
- ⑰ **↩ BACK P/P (Prethodni kanal)**
  - Povratak na prethodni ekran.
  - Povratak na kanal koji ste prethodno pratili.
- ⑱ **GUIDE**  
Prebacivanje između tabele sa informacijama o kanalu i liste programa.
- ⑲ **SUBTITLE (Samo za RF digitalnu televiziju)**  
Aktivira ili deaktivira titlove.
- ⑳ **DEMO (Koristi se samo kod pojedinih modela)**  
Uključuje ili isključuje demonstracioni meni.
- ㉑ **FORMAT**  
Bira format slike.
- ㉒ **INCR. SURR**  
Aktivira Incredible Surround za stereo izvore. Aktivira prostorni režim za mono izvore.

---

## Korišćenje daljinskog upravljača

Kada koristite daljinski upravljač, držite ga blizu televizora i usmerite ga prema senzoru za daljinski upravljač. Obezbedite da optičku liniju između daljinskog upravljača i televizora ne prekidaju nameštaj, zidovi ili drugi predmeti.

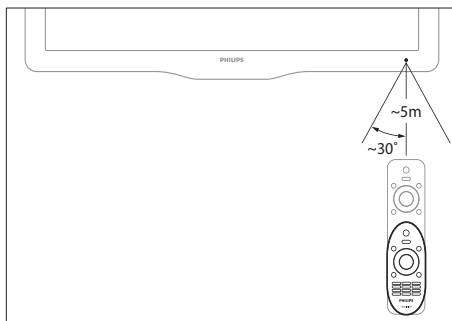

## 4 Korišćenje televizora

Ovaj odeljak će vam pomoći u vršenju osnovnih operacija na televizoru.

### Uključivanje / isključivanje televizora ili prelazak u režim pripravnosti

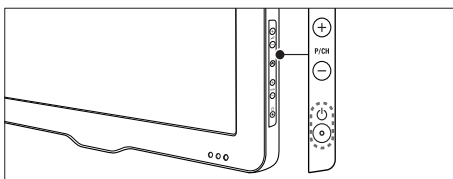

#### Za uključivanje

- Ako je indikator režima pripravnosti isključen, pritisnite **⏻ (Energija)** na bočnoj strani televizora.
- Ako indikator režima pripravnosti svetli crvenom bojom, pritisnite **⏻ (Stanje pripravnosti-Uključeno)** na daljinskom upravljaču.

#### Za prelazak u režim pripravnosti

- Pritisnite **⏻ (Stanje pripravnosti-Uključeno)** na daljinskom upravljaču.  
↳ Indikator režima pripravnosti počinje da svetli crvenom bojom.

#### Za isključivanje

- Pritisnite **⏻ (Energija)** na bočnoj strani televizora.  
↳ Indikator režima pripravnosti se isključuje.

#### Savjet

- Iako vaš televizor troši veoma malo električne energije kada je u stanju pripravnosti, energija se i dalje troši. Ako tokom dužeg vremenskog perioda ne koristite televizor, izvucite kabl napajanja iz utičnice.

#### Napomena

- Ako ne možete da pronađete daljinski upravljač, a želite da uključite televizor iz režima pripravnosti, pritisnite **P/CH +/-** na bočnoj strani televizora.

### Menjanje kanala

- Pritisnite **P +/-** na daljinskom upravljaču ili **P/CH +/-** na bočnoj strani televizora.
- Unesite broj kanala pomoću **Numerički tasteri**.
- Pritisnite **OK** da biste koristili tabelu sa informacijama o kanalima.
- Pritisnite **↩ BACK P/P** na daljinskom upravljaču za povratak na program koji ste prethodno pratili.

#### Napomena

- Kada koristite listu favorita, možete izabrati jedino kanale koji se nalaze na listi (pogledajte 'Izbor liste omiljenih kanala' na strani 15).

## Promena kanala pomoću table sa informacijama o kanalima

Tabela sa informacijama o kanalima omogućava vam pregled svih dostupnih kanala u tabelarnom formatu.

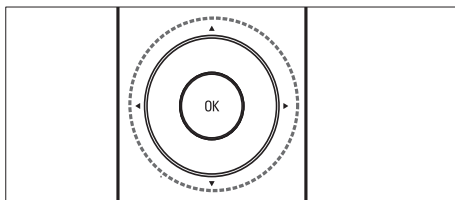

- 1 Pritisnite taster **OK**..  
↳ Pojaviće se tabela sa informacijama o kanalima.
- 2 Pritisnite **▲▼▶◀** za izbor i prikaz kanala.
- 3 Pritisnite **OK** za praćenje izabranog kanala.

## Gledanje sadržaja sa povezanih uređaja



### Napomena

- Uključite uređaj pre nego što ga izaberete kao izvor signala za televizor.

### Pritisnite taster za izvor

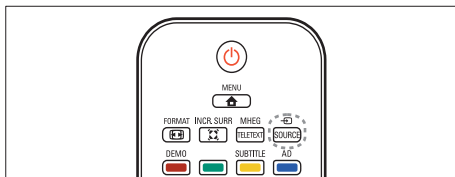

- 1 Pritisnite taster **SOURCE**..  
↳ Pojaviće se lista izvora.
- 2 Pritisnite **▲▼** za izbor uređaja.
- 3 Pritisnite **OK** za potvrdu izbora.  
↳ Televizor prelazi na izabrani uređaj.

## Podesite nivo jačine zvuka televizora

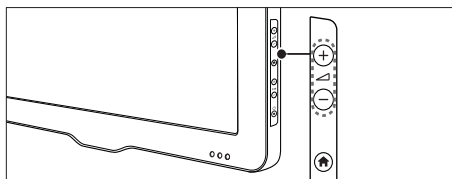
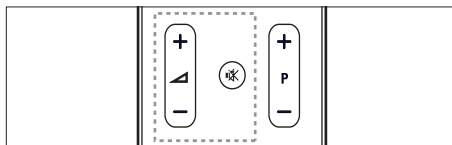

### Za povećavanje ili smanjenje jačine zvuka

- Pritisnite **▲/▼**.

### Za isključivanje ili ponovno uključivanje zvuka

- Pritisnite **🔊** za isključivanje zvuka.
- Ponovo pritisnite **🔊** da uključite zvuk.

## Korišćenje teleteksta

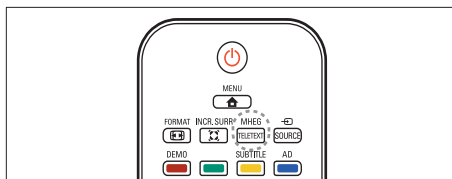

- 1 Pritisnite taster **MHEG/TELETEXT**..  
↳ Pojavljuje se glavna indeksna strana.
- 2 Stranicu birate na sledeći način:
  - Pritisnite **Numerički tasteri** za unos broja stranice
  - Pritisnite **P +/-** da vidite sledeću ili prethodnu stranicu.
  - Pritisnite **Tasteri u boji** za izbor stavke označene bojom
  - Pritisnite **↩ BACK** za povratak na stranu koju ste prethodno gledali.
- 3 Pritisnite **MHEG/TELETEXT** za izlazak iz režima teleteksta.

# 5 Napredne funkcije televizora

## Pristupanje menijima televizora

Meniji vam pomažu prilikom instaliranja kanala, izmena u postavkama slike i zvuka i pristupanja ostalim funkcijama.

- 1 Pritisnite **MENU**.  
↳ Pojaviće se ekran menija.



- 2 Pritisnite **▲▼◀▶** za izbor jednog od sledećih menija i kretanje kroz njega.
  - **[Gledanje TV]**: Povratak na antenski izvor ukoliko je izabran drugi izvor.
  - **[Dod. novog ur.]**: Dodavanje novih uređaja u početni meni.
  - **[Podešavanje]**: Pristupanje menijima za promenu postavki slike, zvuka, i drugih postavki.
- 3 Pritisnite **OK** za potvrdu izbora.
- 4 Pritisnite **MENU** za izlazak.

### Savjet

- Pošto izaberete **[Dod. novog ur.]**, sledite uputstva na ekranu za izbor odgovarajućeg uređaja i priključka.

## Preimenovanje uređaja iz početnog menija

Pošto u početni meni dodate novi uređaj, možete ga preimenovati po želji.

- 1 Pritisnite **MENU**.
- 2 Pritisnite **▲▼◀▶** za izbor uređaja koji želite da preimenujete.
- 3 Pritisnite **OPTIONS**.  
↳ Pojaviće se meni sa opcijama.
- 4 Pritisnite **▲▼** da izaberete **[Preimen. uređaj]**, zatim pritisnite **OK**.  
↳ Pojaviće se okvir za unos teksta.
- 5 Pritisnite **▲▼◀▶** za izbor karaktera.
- 6 Pritisnite **OK** da potvrdite svaki od karaktera.
- 7 Izaberite **[Završeno]**, zatim pritisnite **OK** da biste okončali preimenovanje uređaja.

### Napomena

- Dužina naziva uređaja može biti najviše šest karaktera.
- Pritisnite **[Aa]** za prebacivanje sa velikih na mala slova i obrnuto.

## Uklanjanje uređaja iz početnog menija

Ukoliko uređaj više nije priključen na TV, uklonite ga iz početnog menija.

- 1 Pritisnite **MENU**.
- 2 Pritisnite **▲▼◀▶** za izbor uređaja koji želite da uklonite.
- 3 Pritisnite **OPTIONS**.
- 4 Pritisnite **▲▼** da izaberete **[Ukloni uređaj]**, zatim pritisnite **OK**.
- 5 Izaberite **[Uklanjanje]**, zatim pritisnite **OK**.  
↳ Izabrani uređaj uklonjen je iz početnog menija.

---

## Izmena postavki slike i zvuka

Izmenite postavke zvuka i slike prema svom nahođenju. Možete primeniti unapred određene postavke, ili postavke menjati manuelno.



### Napomena

- Dok pratite TV program ili koristite spoljne uređaje, pritisnite **OPTIONS**, zatim izaberite **[Slika i zvuk]** za brz pristup postavkama slike i zvuka.

---

## Korišćenje inteligentne slike

Korišćenje inteligentne slike za primenu unapred određenih postavki slike.

- 1 Pritisnite **PICTURE**.  
↳ Pojaviće se meni **[Intelig. slika]**.
- 2 Pritisnite za izbor jedne od sledećih postavki.
  - **[Živo]**: Primena raskošnih i dinamičnih postavki.
  - **[Standardno]**: Postavke slike prilagođene najvećem broju okruženja i tipova video sadržaja.
  - **[Bioskop]**: Primena postavki za gledanje filmova.
  - **[Igra]**: Primena postavki za igre.
  - **[Štednja energije]**: Primena postavki koje omogućavaju nisku potrošnju električne energije.
  - **[Prirodno]**: Primena najboljeg kvaliteta slike.
  - **[Prilagođeno]**: Lista prilagođenih ličnih postavki slike.
- 3 Pritisnite **OK** za potvrdu izbora.  
↳ Primenjuje se izabrana postavka inteligentne slike.

---

## Manuelno podešavanje postavki slike

- 1 Pritisnite taster **MENU**..
- 2 Pritisnite da biste izabrali **[Podešavanje]** > **[Slika]**.
- 3 Pritisnite za izbor sledećih postavki.
  - **[Intelig. slika]**: Pristupanje unapred određenim postavkama inteligentne slike.
  - **[Video kontrast]**: Podešavanje intenziteta video sadržaja, uz nepromenjeno pozadinsko osvetljenje.
  - **[Kontrast]**: Podešavanje intenziteta površina pod pozadinskim osvetljenjem, uz nepromenjene video sadržaje.
  - **[Osvetljaj]**: Podešava intenzitet prikaza i nivo detalja tamnih delova ekrana.
  - **[Boja]**: Podešava zasićenost boja.
  - **[Nijansa]**: Kompenzacija varijacija boja.
  - **[Oštrina]**: Podešava oštrinu slike.
  - **[Smanjenje šuma]**: Filtrira i smanjuje šum u slici.
  - **[Ton boje]**: Podešava balans boja slike.
  - **[Prilag. ton boje]**: Prilagođavanje postavke tona boje. (Na raspolaganju samo ukoliko je izabrano **[Ton boje]** > **[Prilagođeno]**)
  - **[Dig. Crystal Clear]**: Fino podešavanje svakog piksela radi usklađivanja sa okolnim pikselima. Rezultat je sjajna slika visoke definicije.
    - **[Dinam. kontrast]**: Poboljšava kontrast. Ovu funkciju možete uključiti ili isključiti.
    - **[Dinam. poz. osv.]**: Podešava jarkost pozadinskog osvetljenja televizora u skladu sa osvetljenjem prostorije.
    - **[Optimizacija boja]**: Boje čini življim i poboljšava prikaz detalja kod svetlih boja. Ovu funkciju možete uključiti ili isključiti.
  - **[PC režim]**: Podešavanje slike kada je računar povezan sa televizorom preko HDMI ili DVI priključka.
  - **[Format slike]**: Promena formata slike.

- **[Veličina slike]:** Podešavanje prostora za prikaz. (kada je podešeno na maksimum, možda ćete videti šum ili grube ivice slike.)
- **[Horiz. pomak]:** Horizontalno podešavanje slike za PC-VGA ulaz.
- **[Vert. pomak]:** Vertikalno podešavanje slike za PC-VGA ulaz.

## Menjanje formata slike

- 1 Pritisnite taster **FORMAT**.  
↳ Pojaviće se traka za izbor formata slike.
- 2 Pritisnite **▲▼** za izbor formata slike.  
↳ Aktivira se izabrani format slike.
- 3 Pritisnite **OK** za potvrdu izbora.

## Rezime formata slike

Mogu se konfigurisati sledeće postavke slike.

### Napomena

- U zavisnosti od formata izvornog signala slike, neke postavke slike nisu raspoložive.



**[Auto format]:** (Ne važi za HDMI, YPbPr ili PC režim) Automatski prikazuje odgovarajući format slike. U suprotnom, primenjuje se prikaz na širokom ekranu.

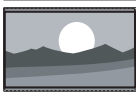

**[Super zumiranje]:** (Nije za HD i PC režim.) Uklanja crne pruge sa ivica kod programa u formatu 4:3. Javlja se minimalno izobličenje.



**[4:3]:** Prikazuje klasični format 4:3.

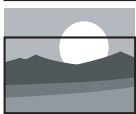

**[Zumiranje titla]:** Prikazuje format slike 4:3 preko celog ekrana, sa titlovima. Deo vrha slike je odsečen.



**[Proš. slike 14:9]:** (Nije za HD i PC režim.) Skalira format 4:3 na 14:9.

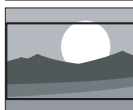

**[Proš. slike 16:9]:** (Nije za HD i PC režim.) Skalira format 4:3 na 16:9.



**[Široki ekran]:** Skalira klasični format 4:3 na 16:9.



**[Bez skaliranja]:** Na raspolaganju kod određenih modela sa računarskom rezolucijom isključivo nižom od 1024 x 768. Omogućava maksimalnu oštrinu. Može doći do izobličenja zbog sistema televizijskih stanica. Postavite rezoluciju računara na režim širokog ekrana za najbolje rezultate.

## Korišćenje inteligentnog zvuka

Korišćenje inteligentnog zvuka za primenu unapred određenih postavki zvuka.

- 1 Pritisnite taster **SOUND**.  
↳ Pojaviće se meni **[Intelig. zvuk]**.
- 2 Pritisnite **▲▼** za izbor sledećih postavki.
  - **[Standardno]:** Postavke zvuka prilagođene najvećem broju okruženja i tipova audio sadržaja.
  - **[Vesti]:** Primena postavki za govorni audio signal, kao u informativnim emisijama.
  - **[Film]:** Primena postavki za filmove.
  - **[Prilagođeno]:** Primena postavki prilagođenih u meniju za zvuk.
- 3 Pritisnite **OK** za potvrdu izbora.  
↳ Primenjuje se izabrana postavka inteligentnog zvuka.

---

## Manuelno podešavanje postavki zvuka

- 1 Pritisnite taster **MENU**.
- 2 Pritisnite **▲▼◀▶** da biste izabrali **[Podešavanje] > [Zvuk]**.  
↳ Pojaviće se meni **[Zvuk]**.
- 3 Pritisnite **▲▼◀▶** za izbor sledećih postavki.
  - **[Intelig. zvuk]:** Pristupanje unapred određenim postavkama inteligentnog zvuka.
  - **[Niski tonovi]:** Podešava nivo niskih tonova.
  - **[Visoki tonovi]:** Podešava nivo visokih tonova.
  - **[Jačina zvuka]:** Podešava jačinu zvuka.
  - **[Balans]:** Podešava balans između desnog i levog zvučnika.
  - **[Dual I-II]:** Izbor jezika za reprodukciju zvuka ukoliko je emitovanje dvojezično.
  - **[Mono/Stereo]:** Izbor mono ili stereo tehnike ukoliko je stereo tehnika dostupna.
  - **[TV zvučnici]:** Uključivanje ili isključivanje zvučnika televizora. Podešavanje zvučnika televizora na automatski režim isključuje zvučnike ako se detektovani sadržaj reprodukuje sa sistema kućnog bioskopa koji podržava EasyLink tehnologiju. (Na raspolaganju samo ukoliko je uključena EasyLink tehnologija.)
  - **[Surround]:** Aktiviranje prostornog zvuka.
  - **[Aut. jač. zvuka]:** Automatski redukuje iznenadne promene jačine zvuka, na primer, prilikom promene kanala.
  - **[Delta jač. zvuka]:** Nivelise razlike u jačini zvuka između kanala ili povezanih uređaja. Izvršite prebacivanje na priključeni uređaj pre promene delta jačine zvuka.

---

## Korišćenje naprednih funkcija teleteksta

---

### Pristupanje meniju sa opcijama teleteksta

Pristupanje funkcijama teleteksta preko menija sa opcijama teleteksta.

- 1 Pritisnite taster **MHEG/TELETEXT**.  
↳ Pojaviće se ekran teleteksta.
- 2 Pritisnite taster **Ⓜ OPTIONS**.  
↳ Pojaviće se meni sa opcijama teleteksta.
- 3 Pritisnite **▲▼** za izbor jedne od sledećih opcija.
  - **[Zamrz. stranice]:** Zamrzavanje trenutne stranice.
  - **[Podelj./Pun ekr.]:** Aktiviranje i deaktiviranje teleteksta na dvostrukom ekranu.
  - **[Otkrivanje]:** Skrivanje ili prikazivanje skrivenih informacija na stranici, kao što su rešenja zagonetki i mozgalica.
  - **[List. podstran.]:** Automatsko listanje kroz podstranice, ukoliko su dostupne.
  - **[Jezik]:** Prebacivanje na različitu jezičku grupu radi pravilnog prikazivanja jezika ukoliko jezik zahteva korišćenje drugačijeg seta karaktera.
- 4 Pritisnite **▲▼◀▶** da biste načinili izbor, zatim pritisnite **OK** da biste potvrdili.
- 5 Pritisnite **↩ BACK** za izlazak iz menija sa opcijama teleteksta.

---

### Izbor podstranica teleteksta

Jedna teletekst strana može da ima nekoliko podstranica. Podstranice se prikazuju na traci pored broja glavne stranice.

- 1 Pritisnite **MHEG/TELETEXT**.  
↳ Pojaviće se ekran teleteksta.
- 2 Pritisnite **P +/-** za izbor stranice teleteksta.
- 3 Pritisnite **◀▶** za ulazak u podstranicu.



---

## Izbor T.O.P. teleteksta

Teletekst „Table Of Pages“ (T.O.P.) omogućava vam da prelazite sa jedne teme na drugu bez upotrebe brojeva stranica. T.O.P. teletekst ne prenose svi TV kanali.

- 1 Pritisnite **MHEG/TELETEXT**.  
↳ Pojaviće se ekran teleteksta.
- 2 Pritisnite **INFO**.  
↳ Pojaviće se T.O.P. pregled.
- 3 Pritisnite **▲▼◀▶** za izbor teme.
- 4 Pritisnite **OK** za gledanje stranice.

---

## Kreiranje i korišćenje liste omiljenih kanala

Možete sačiniti listu svojih omiljenih TV kanala da biste te kanale lako mogli da pronađete.

---

### Izbor liste omiljenih kanala

- 1 Dok pratite TV program, pritisnite **OK** za prikaz tabele sa informacijama o kanalima.
- 2 Pritisnite **OPTIONS**.  
↳ Pojaviće se meni sa opcijama kanala.
- 3 Pritisnite **▲▼** da izaberete [**Izaberite listu**], zatim pritisnite **OK** za ulazak.  
↳ Pojaviće se opcije liste kanala.
- 4 Izaberite [**Favorit**], zatim pritisnite **OK**.  
↳ U tabeli sa informacijama o kanalu pojaviće se samo kanali na listi omiljenih.



#### Napomena

- Tabela sa informacijama o omiljenim kanalima biće prazna dok u liste omiljenih kanala ne dodate kanale.

---

## Pregled svih kanala

Možete izaći iz liste omiljenih kanala i pregledati sve instalirane kanale.

- 1 Dok pratite TV program, pritisnite **OK**.  
↳ Pojaviće se tabela sa informacijama o kanalima.
- 2 Pritisnite **OPTIONS**.  
↳ Pojaviće se meni sa opcijama kanala.
- 3 Pritisnite **▲▼** da izaberete [**Izaberite listu**], zatim pritisnite **OK** ili **▶** za ulazak.
- 4 Izaberite [**Sve**], zatim pritisnite **OK**.  
↳ Svi kanali prikazani su u tabeli sa informacijama o kanalima.



#### Napomena

- Prilikom pregleda tabele sa informacijama o kanalima, svi omiljeni kanali biće označeni zvezdicom.

---

## Dodajte kanal listi omiljenih kanala

- 1 Dok pratite TV program, pritisnite **OK**.  
↳ Pojaviće se tabela sa informacijama o kanalima.
- 2 Pritisnite **▲▼◀▶** da izaberete kanal koji želite da dodate na listu omiljenih kanala.
- 3 Pritisnite **OPTIONS**.  
↳ Pojaviće se meni sa opcijama kanala.
- 4 Izaberite [**Označi kao fav.**], zatim pritisnite **OK**.  
↳ Kanal je dodat na listu omiljenih kanala.



#### Napomena

- U tabeli sa informacijama o kanalima svi omiljeni kanali označeni su zvezdicom.

---

## Uklonite kanal sa liste omiljenih kanala.

- 1 Dok pratite TV program, pritisnite **OK**.  
↳ Pojaviće se tabela sa informacijama o kanalima.
- 2 Pritisnite **▲▼◀▶** da izaberete kanal koji želite da uklonite.
- 3 Pritisnite taster **☰ OPTIONS**.
- 4 Izaberite **[Ukl. ozn. favor.]**, zatim pritisnite **OK**.
- 5 Izaberite **[Da]**, zatim pritisnite **OK**.  
↳ Kanal je uklonjen.

---

## Korišćenje časovnika televizora

Možete aktivirati prikazivanje časovnika na ekranu televizora.

---

### Podešavanje časovnika televizora

- 1 Pritisnite **🏠 MENU**.
- 2 Izaberite **[Podešavanje] > [Odlike] > [Časovnik]**  
↳ Pojaviće se meni **[Časovnik]**.
- 3 Pritisnite **▲▼◀▶** ili **Numerički tasteri** da unesete tačno vreme.
- 4 Izaberite **[Završeno]**, zatim pritisnite **OK** da biste potvrdili.
- 5 Pritisnite **🏠 MENU** za izlazak.

---

### Prikazivanje časovnika televizora

- 1 Dok pratite TV program, pritisnite **☰ OPTIONS**.  
↳ Pojaviće se meni sa opcijama televizora.
- 2 Izaberite **[Časovnik]**.
- 3 Pritisnite taster **OK**.

---

## Korišćenje tajmera

Tajmere možete podesiti za prebacivanje televizora u režim pripravnosti u određeno vreme.

### Savjet

- Podesite časovnik televizora pre korišćenja tajmera.

---

## Automatsko prebacivanje televizora u režim pripravnosti (tajmer za isključivanje)

Tajmer za isključivanje prebacuje TV u režim pripravnosti nakon isteka unapred određenog vremenskog perioda.

### Savjet

- TV možete da isključite ranije, ili da resetujete tajmer za isključivanje tokom odbrojavanja.

- 1 Pritisnite **🏠 MENU**.
- 2 Pritisnite **▲▼◀▶** da biste izabrali **[Podešavanje] > [Odlike] > [Autom. isključ.]**.  
↳ Pojaviće se meni **[Autom. isključ.]**.
- 3 Pritisnite **◀▶** da biste izabrali vrednost između nula i 180 minuta.  
↳ Tajmer za automatsko isključivanje može se podesiti u koracima od pet minuta. Ako se podesi na nula minuta, tajmer za automatsko isključivanje će se deaktivirati.
- 4 Pritisnite **OK** da biste aktivirali tajmer za automatsko isključivanje.  
↳ TV prelazi u režim pripravnosti posle naznačenog vremena.

## Automatsko uključivanje televizora (On timer)

TV možete uključiti iz režima pripravnosti na određeni kanal u određeno vreme.

- 1 Pritisnite taster **MENU**.
- 2 Pritisnite **▲▼◀▶** da biste izabrali **[Podešavanje]** > **[Odlike]** > **[Aut. uključ.]**.
- 3 Pritisnite **▶** za ulazak u meni **[Aut. uključ.]**.
  - **[Aktiviranje]**: Izbor učestalosti uključivanja televizora.
  - **[Vreme]**: Podešavanje vremena uključivanja televizora.
  - **[Program br.]**: Izbor kanala ili priključenog uređaja.
- 4 Pritisnite **MENU** za izlazak.



### Savjet

- Pritisnite **[Aut. uključ.]** > **[Aktiviranje]** > **[Isključeno]** da biste deaktivirali ovu funkciju.

## Korišćenje TV brava

Zaključavanjem komandi televizora svojoj deci možete onemogućiti praćenje određenih programa ili kanala.

### Zadajte ili promenite svoju PIN šifru.

- 1 Pritisnite **MENU**.
- 2 Pritisnite **▲▼◀▶** da biste izabrali **[Podešavanje]** > **[Odlike]** > **[Postavi kod]** / **[Promena koda]**.
  - ↳ Pojaviće se meni **[Postavi kod]** / **[Promena koda]**.
- 3 Unesite šifru pomoću tastera **Numerički tasteri**.
  - ↳ Sledite uputstva na ekranu da biste kreirali ili promenili svoju PIN šifru.



### Savjet

- Ako zaboravite šifru, unesite '8888' da biste zanemarili sve postojeće šifre.

## Zaključavanje ili otključavanje televizora

Zaključavanje televizora radi sprečavanja pristupa svim kanalima i priključenim uređajima.

- 1 Pritisnite **MENU**.
- 2 Pritisnite **▲▼◀▶** da biste izabrali **[Podešavanje]** > **[Odlike]** > **[Zaključ. TV]**.
  - ↳ Od vas će biti zatraženo da unesete svoju PIN šifru.
- 3 Unesite šifru pomoću tastera **Numerički tasteri**.
  - ↳ Pojaviće se meni **[Zaključ. TV]**.
- 4 Pritisnite **▲▼** da biste izabrali **[Zaključavanje]** ili **[Otključavanje]**.
- 5 Pritisnite **OK** za potvrdu.
  - ↳ Svi kanali i priključeni uređaji su zaključani ili otključani.
- 6 Pritisnite **MENU** za izlazak.



### Napomena

- Da bi promena stupila na snagu, isključite TV i zatim ga ponovo uključite.
- Ukoliko izaberete **[Zaključavanje]**, šifru morate uneti svaki put kada uključite televizor.

## Zaključajte ili otključajte jedan ili više kanala

- 1 Dok pratite TV program, pritisnite **OK** za prikaz tabele sa informacijama o kanalima.
- 2 Pritisnite **▲▼◀▶** da izaberete kanal koji ćete zaključati ili otključati.
- 3 Pritisnite **☰** **OPTIONS**.
- 4 Pritisnite **▲▼** da biste izabrali **[Zaključavanje kanala]** ili **[Otključavanje kanala]**.
- 5 Prilikom svakog izbora, pritisnite **OK** da zaključate ili otključate kanal.  
↳ Od vas će biti zatraženo da unesete svoju PIN šifru.
- 6 Unesite šifru i pritisnite **OK**.  
↳ Ukoliko je kanal zaključan, prikazana je ikonica u obliku brave.
- 7 Ponovite postupak da biste zaključali ili otključali dodatne kanale.



### Napomena

- Da bi promena stupila na snagu, isključite TV i zatim ga ponovo uključite.
- Ukoliko pristupite zaključanim kanalima pritiskom na **P +/-** na daljinskom upravljaču ili iz tabele sa informacijama o kanalima, od vas će biti zatraženo da unesete svoju PIN šifru.

## Pregledanje fotografija i reprodukcija muzike sa USB uređaja za skladištenje podataka



### Opresz

- Philips ne snosi odgovornost ukoliko USB uređaj za skladištenje podataka nije podržan, kao ni za oštećenja ili gubitak podataka sa uređaja.

Koristite USB priključak za pregledanje slika ili slušanje muzike smeštene na USB uređaju za skladištenje podataka.

- 1 Uključite televizor.
- 2 Priključite USB uređaj za skladištenje podataka na TV.  
↳ Pojaviće se početni meni.
- 3 Pritisnite **▲▼◀▶** da biste izabrali **[Pregled. USB]**.
- 4 Pritisnite **OK** za potvrdu.  
↳ Pojaviće se pregledač sličica sa USB uređaja.



### Savjet

- Pritisnite **☰** **GUIDE** za prebacivanje između režima za pregledanje sličica i režima za pregledanje datoteka.

## Gledanje fotografija

- 1 U USB pregledaču pritisnite **▶** za ulazak u direktorijum **[Slika]**.
- 2 Pritisnite **▲▼◀▶** za izbor fotografije ili albuma fotografija.
- 3 Pritisnite **OK** za prikaz fotografije na punom ekranu.



### Savjet

- Kada se nalazite u režimu punog ekrana, pritisnite **◀▶** za kretanje od jedne fotografije do druge.

## Pregled slajd šoua fotografija

- 1 Kada je fotografija prikazana preko punog ekrana, pritisnite **OK**.  
↳ Od izabrane slike počinje reprodukcija slajd šoua.
- 2 Koristite sledeće tastere da biste upravljali reprodukcijom slajd šoua:
  - **OK** da biste pauzirali reprodukciju slajd šoua.
  - **◀▶** za povratak ili prelazak na sledeću sliku.
  - **↶ BACK** da biste prekinuli reprodukciju slajd šoua.

## Promena postavki slajd šoua

- 1 Dok pratite slajd šou, pritisnite **☰ OPTIONS**.  
↳ Pojaviće se meni sa opcijama slajd šoua.
- 2 Pritisnite **▲▼** za izbor jedne od sledećih opcija.
  - **[Pokr. slajd šou] / [Zaust. slajd šou]:** Pokreće ili prekida reprodukciju slajd šoua.
  - **[Prel. iz. slajd.]:** Podešava prelazak sa jedne slike na drugu.
  - **[Brz. slajd šoua]:** Podešava trajanje prikazivanja slike.
  - **[Rotiranje slike]:** Rotiranje slike.
  - **[Prik. informac.]:** Prikazuje naziv slike, datum, veličinu i sledeću sliku slajd šoua.
- 3 Pritisnite **OK** za potvrdu postavke.



### Napomena

- **[Rotiranje slike]** i **[Prik. informac.]** pojavljuju se samo kada pritisnete **OK** da biste pauzirali reprodukciju slajd šoua.

## Slušanje muzike

- 1 U pregledaču sadržaja sa USB uređaja, izaberite **[MUZIČKI PROGRAM]** i pritisnite **▶** za ulazak.
- 2 Pritisnite **▲▼◀▶** da izaberete mužičku numeru ili album.
- 3 Pritisnite **OK** za reprodukciju izabrane muzike.

Taster	Funkcija
<b>OK</b>	Pauza, nastavlanje ili prekidanje reprodukcije.
<b>◀ / ▶</b>	Povratak na prethodni ili prelazak na sledeći muzički sadržaj.

## Postavke za muziku

Dok slušate muziku, pritisnite **☰ OPTIONS** da biste pristupili jednoj od sledećih postavki za muziku.

- **[Uključi reprodukciju] / [Zaustavi reprodukciju]:** Pokretanje ili zaustavljanje reprodukcije muzike.
- **[Rež. reprodu.]:**
  - **[Reprodukuj jednom]:** Deaktiviranje ponavljanja reprodukcije - pesma se reprodukuje samo jednom.
  - **[Ponavlanje]:** Ponavlanje reprodukcije pesme.
  - **[Nasum. redosled]:** Nasumična reprodukcija numera.
- **[Prik. informac.]:** Prikazuje ime fajla.
- **[Zvuk]:** Podešavanja postavke zvuka.
- **[TV zvučnici]:** Uključuje ili isključuje TV zvučnike. (Na raspolaganju samo ukoliko je uključena EasyLink tehnologija.)

---

## Gledanje slajdova uz muziku

Možete gledati slajd šou uz pozadinsku muziku.

- 1 Izaberite album sa pesmama.
- 2 Pritisnite **OK**.
- 3 Pritisnite **↩ BACK** za povratak na pregledač sadržaja na USB uređaju.
- 4 Izaberite album sa slikama.
- 5 Pritisnite **OK**.

---

## Isključivanje USB uređaja za skladištenje podataka



### Opres

- Pridržavajte se ovog postupka da biste izbegli oštećivanje USB uređaja za skladištenje podataka.

- 1 Pritisnite **↩ BACK** za izlazak iz USB pregledača.
- 2 Sačekajte pet sekundi pre nego što odspojite USB uređaj za skladištenje podataka.

---

## Ažuriranje softvera za televizor

Philips neprekidno nastoji da unapredi svoje proizvode, zbog čega vam preporučujemo da ažurirate softver televizora kada se pojave ispravke. Na adresi [www.philips.com/support](http://www.philips.com/support) proverite njihovu dostupnost.

---

### Proverite trenutnu verziju softvera

- 1 Pritisnite taster **⬆ MENU**.
- 2 Pritisnite **▲▼◀▶** da biste izabrali **[Podešavanje] > [Ažur. softvera] > [Trenutni softver]**.
  - ↳ Televizor će prikazati informacije o trenutnom softveru.

---

## Preuzimanje softvera

- 1 Na računaru otvorite Internet pregledač i posetite adresu [www.philips.com/support](http://www.philips.com/support).
- 2 Na računar preuzmite datoteku sa najnovijom softverskom nadogradnjom.
- 3 Dekomprimujte ZIP datoteku.
- 4 Prekopirajte datoteku autorun.upg u korenski direktorijum USB uređaja.

---

## Ažuriranje pomoću USB uređaja

Priključite USB uređaj na USB priključak na bočnoj strani televizora.

- 1 Ukoliko se ekran za ažuriranje softvera ne pojavi automatski, izaberite **[Podešavanje] > [Ažur. softvera] > [Lokalna ažur.]**.
- 2 Pritisnite **OK** da biste softver televizora ažurirali manuelno.
- 3 Sledite uputstva na ekranu da biste dovršili proces ažuriranja.



### Napomena

- TV se restartuje po završetku ažuriranja softvera.

## Izmena preferiranih postavki televizora

Upotrebite meni sa preferiranim postavkama da biste prilagodili postavke televizora.

- 1 Pritisnite taster **MENU**.
- 2 Izaberite **[Podešavanje] > [Instaliranje] > [Preference]**.
  - **[Lokacija]**: Optimizacija postavki televizora prema lokaciji - dom ili prodavnica.
  - **[Linija jač. zv.]**: Prikaz trake za jačinu zvuka prilikom podešavanja jačine zvuka.
  - **[EasyLink]**: Omogućavanje pokretanja reprodukcije i prelaska u režim pripravnosti jednim dodirrom, kod uređaja koji podržavaju tehnologiju EasyLink.
  - **[Pixel Plus Link]**: Zanemarivanje postavki priključenih uređaja i korišćenje postavki televizora. (Na raspolaganju samo ukoliko je uključena EasyLink tehnologija.)
  - **[E-nalepnica]**: Samo za režim Prodavnica. Zadavanje mesta e-nalepnice.
- 3 Pritisnite **▲▼▶** za izbor preferirane stavke.
- 4 Pritisnite taster **OK**.
- 5 Pritisnite **MENU** za izlazak.

## Pristupanje kanalu dekodera

Kanale dostupne preko dekodera ili deskremlera možete mapirati u izbor svojih televizijskih kanala. Na taj način, ove kanale možete izabrati pomoću daljinskog upravljača svog televizora. Dekoder ili deskremler mora biti priključen na EXT1 (SCART).

### Podešavanje kanala dekodera

Mapiranje kanala sa dekodera ili deskremlera.

- 1 Pritisnite **MENU**.
- 2 Izaberite **[Podešavanje] > [Instaliranje] > [Dekoder]**.
- 3 Pritisnite **▶** za ulazak u meni **[Dekoder]**.
- 4 Pritisnite **▲▼** da izaberete **[Kanal]**, zatim pritisnite **▶** za ulazak.
- 5 Izaberite jedan kanal koji ćete mapirati na kanal dekodera / deskremlera i pritisnite **OK** za potvrdu.
- 6 Izaberite **[Status]**, zatim pritisnite **▶** za ulazak.
- 7 Izaberite **[EXT 1]** (SCART), priključak koji koristi dekodeer / deskremler.
- 8 Pritisnite **OK**.
- 9 Pritisnite **MENU** za izlazak.



#### Napomena

- Izaberite **[Nema]** ukoliko ne želite mapiranje na kanal dekodera / deskremlera.

---

## Pokretanje demonstracije televizora

Možete upotrebiti demonstracije da biste bolje razumeli funkcije televizora. Neke demonstracije nisu na raspolaganju kod određenih modela. Demonstracije koje su na raspolaganju prikazane su u listi menija.

- 1 Pritisnite **DEMO** na daljinskom upravljaču.
- 2 Pritisnite **▲▼** za izbor demoa, zatim pritisnite **OK** da biste ga pogledali.
- 3 Pritisnite **↩ BACK** za izlazak.

---

## Ponovno podešavanje televizora na fabričke postavke

Možete ponovo zadati podrazumevane postavke slike i zvuka na televizoru. Postavke instaliranja kanala ostaju iste.

- 1 Pritisnite **⬆ MENU**.
- 2 Izaberite **[Podešavanje] > [Instaliranje] > [Fabričke postavke]**.
- 3 Pritisnite **▶** za ulazak u **[Fabričke postavke]**.
- 4 Izaberite **[Resetovanje]** da biste pokrenuli vraćanje na fabričke postavke.
- 5 Pritisnite **OK**.
- 6 Pritisnite **⬆ MENU** za izlazak.



# 6 Instaliranje kanala

Prilikom prvog podešavanja televizora od vas će biti zatraženo da izaberete jezik menija i instalirate televizijske i digitalne radio kanale (ako su dostupni). Ovaj odeljak pruža uputstva o ponovnom instaliranju i finom podešavanju kanala.

## Automatsko instaliranje kanala

Ovaj odeljak sadrži informacije o automatskom pretraživanju i čuvanju kanala.

### Korak 1 Izaberite jezik menija

#### Napomena

- Preskočite ovaj korak ukoliko su postavke jezika ispravne.

- 1 Pritisnite **MENU**.
- 2 Pritisnite **▲▼◀▶** da biste izabrali **[Podešavanje] > [Instaliranje] > [Jezik menija]**.
- 3 Pritisnite **▶** za ulazak u **[Jezik menija]**.
- 4 Pritisnite **▲▼** da biste izabrali jezik.
- 5 Pritisnite **OK** za potvrdu.
- 6 Pritisnite **MENU** za izlazak.

### Korak 2 Biranje zemlje

Izaberite zemlju u kojoj instalirate TV. Kanali dostupni za tu zemlju biće instalirani na televizoru.

- 1 Pritisnite taster **MENU**.
- 2 Izaberite **[Podešavanje] > [Instaliranje] > [Instaliranje kanala] > [Pomoć za kanale]**.  
↳ Pojaviće se meni **[Pomoć za kanale]**.

- 3 Izaberite **[Da]**, zatim pritisnite **OK** za ulazak.
- 4 Pritisnite **▲▼** da biste izabrali svoju zemlju, zatim pritisnite **▶** za prelazak na sledeći korak.
- 5 Izaberite **[Start]**, zatim pritisnite **OK** za ponovno instaliranje kanala.
  - Izaberite **[Stop]** i pritisnite **OK** da biste zaustavili pretragu.
- 6 Pritisnite **MENU** za izlazak.

## Manuelno instaliranje kanala

U ovom odeljku je opisano kako manuelno pretraživati i memorisati analogne televizijske kanale.

### Korak 1 Izaberite sistem

#### Napomena

- Preskočite ovaj korak ukoliko su sistemske postavke ispravne.

- 1 Pritisnite taster **MENU**.
- 2 Pritisnite **▲▼◀▶** da biste izabrali **[Podešavanje] > [Instaliranje] > [Instaliranje kanala] > [Analog.: Manuelno]**.  
↳ Pojaviće se meni **[Analog.: Manuelno]**.
- 3 Izaberite **[Sistem]**, zatim pritisnite **OK** za ulazak.
- 4 Pritisnite **▲▼** da biste izabrali zemlju ili region.
- 5 Pritisnite **OK** za potvrdu.
- 6 Pritisnite **MENU** za izlazak.

---

## Korak 2 Pretraživanje i upisivanje novih televizijskih kanala

- 1 Pritisnite taster **MENU**.
- 2 Pritisnite **▲▼◀▶** da biste izabrali **[Podešavanje] > [Instaliranje] > [Instaliranje kanala] > [Analog.: Manuelno]**.  
↳ Pojaviće se meni **[Analog.: Manuelno]**.
- 3 Pritisnite **▲▼** da izaberete **[Pretraživanje]**, zatim pritisnite **▶** za ulazak.
- 4 Pritisnite **Numerički tasteri** za manuelno unošenje trocifrene frekvencije.
- 5 Pritisnite **OK** za pokretanje pretrage.  
↳ Ukoliko je kanal nedostupan na zabranjanoj frekvenciji, sistem će potražiti sledeći dostupan kanal.
- 6 Pritisnite **↩ BACK** kada pronađete novi kanal.
- 7 Pritisnite **▲▼** da izaberete **[Memor. kao novi kan.]** za memorisanje kanala pod novim brojem.
- 8 Pritisnite **▶** za ulazak u **[Memor. kao novi kan.]**.
- 9 Izaberite **[OK]**, zatim pritisnite **OK** za memorisanje novog kanala.
- 10 Pritisnite **MENU** za izlazak.

---

## Korak 3 Fino podešavanje analognih kanala

- 1 Pritisnite taster **MENU**.
- 2 Pritisnite da biste izabrali **[Podešavanje] > [Instaliranje] > [Instaliranje kanala] > [Analog.: Manuelno]**.  
↳ Pojaviće se meni **[Analog.: Manuelno]**.
- 3 Pritisnite **▲▼** da izaberete **[Fino podešavanje]**, zatim pritisnite **▶** za ulazak.
- 4 Pritisnite **▲▼** za podešavanje frekvencije.
- 5 Pritisnite **OK** za potvrdu.

- 6 Pritisnite **▲▼** za izbor **[Zabeležiti trenutni kanal]** da biste memorisali broj kanala.
- 7 Pritisnite **▶** za ulazak u **[Zabeležiti trenutni kanal]**.
- 8 Izaberite **[OK]**, zatim pritisnite **OK** za memorisanje trenutnog kanala.
- 9 Pritisnite **MENU** za izlazak.

---

## Preskakanje kanala

- 1 Dok pratite TV program, pređite na kanal koji želite da preskočite.
- 2 Pritisnite taster **MENU**.
- 3 Pritisnite **▲▼◀▶** da biste izabrali **[Podešavanje] > [Instaliranje] > [Instaliranje kanala] > [Analog.: Manuelno]**.  
↳ Pojaviće se meni **[Analog.: Manuelno]**.
- 4 Pritisnite **▲▼** da izaberete **[Preskoči kanal]**, zatim pritisnite **▶** za ulazak.
- 5 Pritisnite **▲▼** da izaberete **[Da]**, zatim pritisnite **OK** da preskočite trenutni kanal.  
↳ Izabrani kanal biva preskočen kada pritisnete **P +/-** na daljinskom upravljaču ili gledate kroz tabelu sa informacijama o kanalima.
- 6 Ponovite prethodne korake da biste preskočili dodatne kanale.



### Savjet

- Pritisnite **Numerički tasteri** na daljinskom upravljaču da biste pristupili preskočenom kanalu.
- Za pristup preskočenom kanalu, ponovite korake od 1 do 5 i izaberite **[Ne]** da biste kanal ponovo učinili dostupnim.

## Preimenovanje kanala

Možete preimenovati kanale. Naziv će se pojaviti kada izaberete kanal.

- 1 Dok pratite TV program, pritisnite **OK** za prikaz tabele sa informacijama o kanalima.
- 2 Izaberite kanal koji želite da preimenujete.
- 3 Pritisnite **☰ OPTIONS**.  
↳ Pojaviće se meni sa opcijama kanala.
- 4 Pritisnite **▲▼** da izaberete [**Preimenuj kanal**], zatim pritisnite **OK**.  
↳ Pojaviće se okvir za unos teksta.
- 5 Pritisnite **▲▼◀▶** za izbor karaktera.
- 6 Pritisnite **OK** da potvrdite svaki od karaktera.
- 7 Izaberite [**Završeno**], zatim pritisnite **OK** da biste okončali preimenovanje kanala.



### Savjet

- Dužina naziva uređaja može biti najviše šest karaktera.
- Pritisnite [**Aa**] za prebacivanje sa velikih na mala slova i obrnuto.

## Preuređivanje kanala

Posle instaliranja kanala, možete promeniti njihov redosled.

- 1 Dok pratite TV program, pritisnite **OK** za prikaz tabele sa informacijama o kanalima.
- 2 Pritisnite **☰ OPTIONS**.  
↳ Pojaviće se meni sa opcijama kanala.
- 3 Pritisnite **▲▼** da izaberete [**Promeni redosled**], zatim pritisnite **OK**.
- 4 Izaberite kanal za preraspoređivanje, zatim pritisnite **OK**.  
↳ Izabrani kanal je osvetljen.
- 5 Pritisnite **▲▼◀▶** da biste osvetljeni kanal premestili na željeno mesto, zatim pritisnite **OK**.
- 6 Pritisnite **☰ OPTIONS**.  
↳ Na ekranu će se pojaviti [**Završ. prom. red.**].
- 7 Pritisnite **OK** za potvrdu.
- 8 Pritisnite **↩ BACK** za izlazak iz tabele sa informacijama o kanalima.

# 7 Povezivanje uređaja

U ovom odeljku je opisano kako povezati uređaje sa različitim priključcima. Primeri su dati u uputstvu za brzi početak korišćenja.

## Napomena

- Za priključivanje uređaja na TV možete upotrebiti različite tipove priključaka.

## Priključak sa zadnje strane

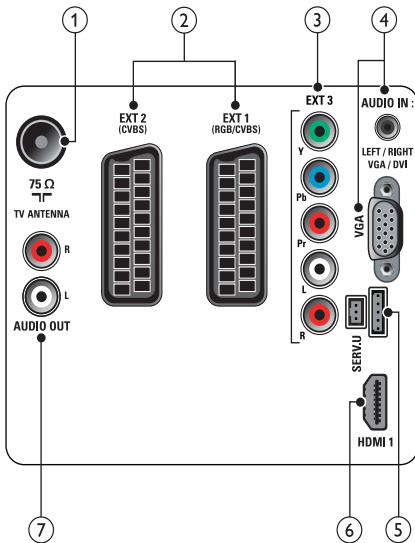

### ① TV ANTENNA

Ulaz za antenski, kablovski ili satelitski signal.

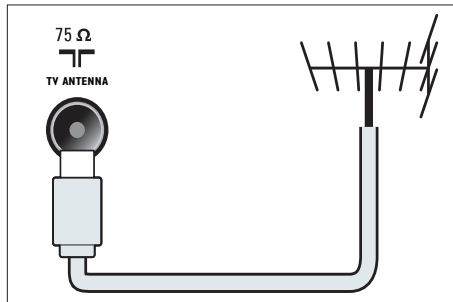

### ② EXT 1 i EXT 2 (CVBS i RGB)

Analogni audio i video ulaz za analogne ili digitalne uređaje kao što su DVD plejeri ili konzole za igru.

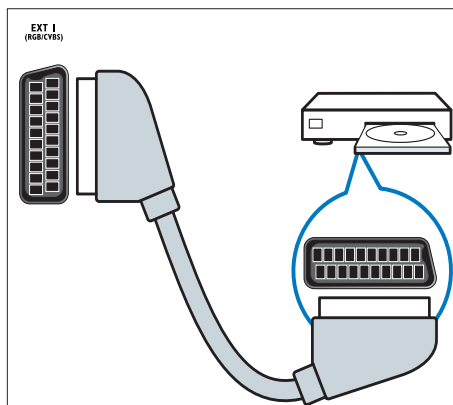

### ③ EXT 3 (Y Pb Pr i AUDIO L/R)

Analogni audio i video ulaz za analogne ili digitalne uređaje kao što su DVD plejeri ili konzole za igru.

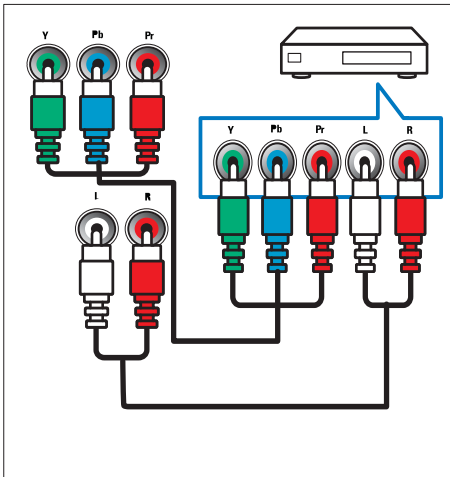

### ⑥ HDMI 1

Digitalni audio i video ulaz za uređaje visoke definicije kao što su Blu-ray plejeri.

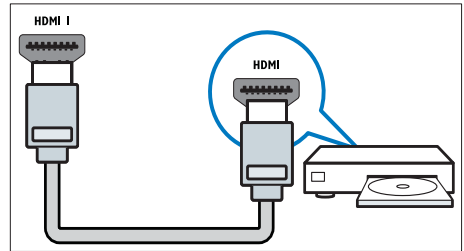

Povezivanje preko DVI ili VGA priključka zahteva dodatni audio kabl (pogledajte 'Priključite računar' na strani 29).

### ④ PC IN (VGA i AUDIO IN)

Audio i video ulaz za računar.

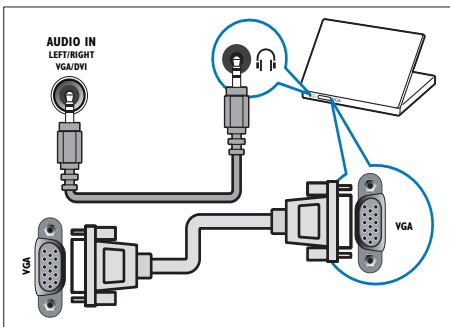

### ⑤ SERV. U

Namenjeno isključivo servisnom osoblju.

# Bočni priključak

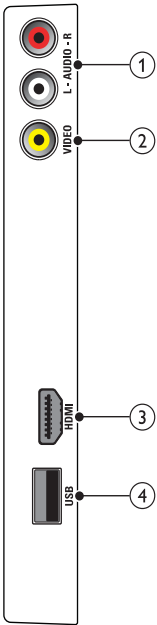

## 1 AUDIO L/R

Audio ulaz sa analognih uređaja priključenih na VIDEO.

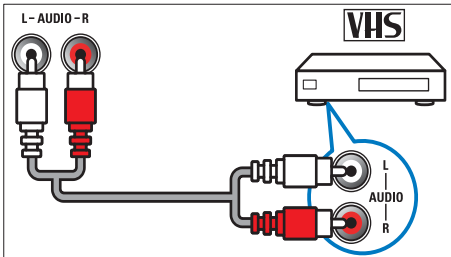

## 2 VIDEO

Kompozitni video ulaz za analogne uređaje kao što su video rikorderi.

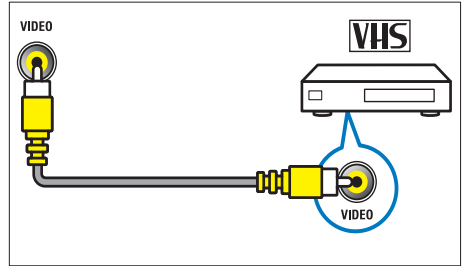

## 3 HDMI

Digitalni audio i video ulaz za uređaje visoke definicije kao što su Blu-ray plejeri.

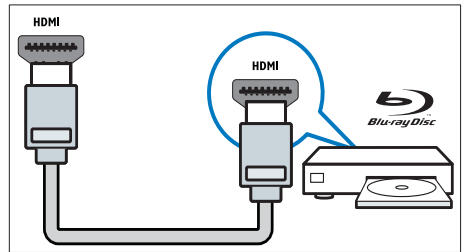

## 4 USB

Unos podataka sa USB uređaja za skladištenje.

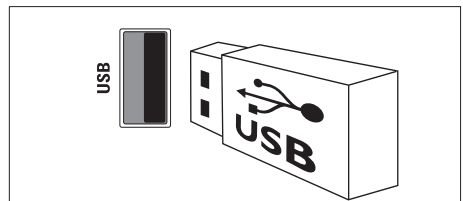

## Priključite računar

Pre nego što priključite računar na televizor

- Na računaru podesite frekvenciju osvežavanja ekrana na 60Hz.
- Na računaru izaberite jednu od podržanih rezolucija ekrana.

Priključite računar pomoću jednog od sledećih priključaka:

### Napomena

- Povezivanje preko DVI ili VGA priključka zahteva dodatni audio kabl.

#### • HDMI kabl

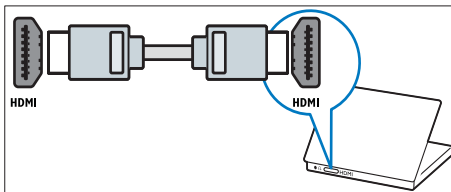

#### • DVI-HDMI kabl

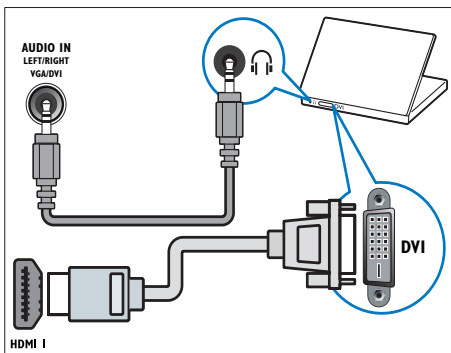

#### • HDMI kabl i HDMI-DVI adapter

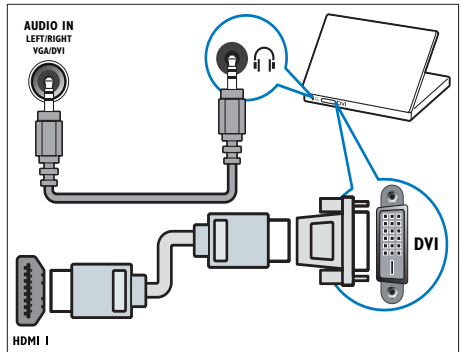

#### • VGA kabl

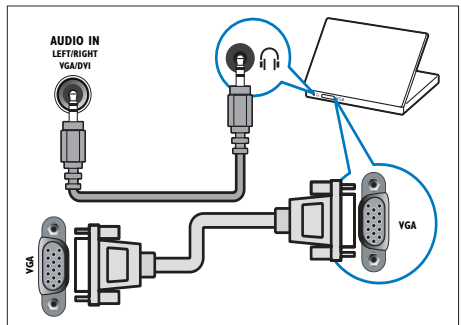

---

## Korišćenje funkcije Philips EasyLink

Vaš televizor podržava tehnologiju Philips EasyLink, koja koristi protokol HDMI CEC (Consumer Electronics Control) za upravljanje potrošačkom elektronikom. Uređajima koji podržavaju EasyLink tehnologiju i priključeni su preko HDMI priključaka moguće je upravljati pomoću jednog daljinskog upravljača.



### Napomena

- Uređaj koji podržava EasyLink tehnologiju mora biti uključen i izabran kao izvor.
- Philips ne garantuje stoprocentnu interoperabilnost sa svim HDMI CEC uređajima.

---

## EasyLink funkcije

### Reprodukcija pritiskom na jedan taster

Kada povežete televizor sa uređajima koji podržavaju reprodukciju pomoću jednog tastera, televizor i uređaje možete kontrolisati pomoću jednog daljinskog upravljača.

### Prebacivanje u režim pripravnosti pritiskom na jedan taster

Kada televizor povežete sa uređajima koji podržavaju režim pripravnosti, daljinski upravljač televizora možete koristiti za postavljanje televizora i svih povezanih HDMI uređaja u režim pripravnosti.

### Sistemska kontrola zvuka

Kada televizor povežete sa uređajima koji podržavaju HDMI CEC, on je u mogućnosti da automatski pređe na reprodukciju zvuka sa priključenog uređaja.

Za pokretanje reprodukcije zvuka jednim dodiranjem, audio ulaz sa priključenog uređaja morate mapirati na televizor.

Daljinski upravljač priključenog uređaja možete koristiti za podešavanje jačine zvuka.

---

## Uključivanje ili isključivanje EasyLink-a



### Napomena

- Ne uključujte funkciju Philips EasyLink ukoliko ne nameravate da je koristite.

- 1 Pritisnite **MENU**.
- 2 Pritisnite **▲▼◀▶** da biste izabrali **[Podešavanje] > [Instaliranje] > [Preference] > [EasyLink]**.
- 3 Izaberite **[Uključeno]** ili **[Isključeno]**.

---

## Pokretanje reprodukcije jednim dodiranjem

- 1 Kada omogućite funkciju EasyLink, pritisnite dugme za pokretanje reprodukcije na uređaju.  
↳ Televizor se automatski prebacuje na odgovarajući izvor.

---

## Prelazak u režim pripravnosti jednim dodiranjem

- 1 Pritisnite **⏻ (Stanje pripravnosti-Uključeno)** na daljinskom upravljaču televizora ili uređaja.  
↳ Televizor i svi priključeni HDMI uređaji prelaze u režim pripravnosti.



## Podešavanje zvučnika na EasyLink režim

Prilikom reprodukcije sadržaja sa kućnog bioskopa koji podržava EasyLink tehnologiju, zvučnici televizora se automatski isključuju.

- 1 Sledeći uputstva iz prethodnog odeljka (pogledajte 'Uključivanje ili isključivanje EasyLink-a' na strani 30), kod uređaja koji podržavaju Easylink tehnologiju aktivirajte reprodukciju ili prelazak u režim pripravnosti pritiskom na jedan taster.
- 2 Pritisnite **MENU**.
- 3 Pritisnite **▲▼◀▶** da biste izabrali **[Podešavanje] > [Zvuk] > [TV zvučnici] > [Aut. EasyLink]**.  
↳ Zvučnici televizora automatski se isključuju kada je detektovan sadržaj sa sistema koji podržava Easylink tehnologiju.
- 4 Pritisnite **▲▼◀▶** za izbor **[Podešavanje] > [Zvuk] > [TV zvučnici] > [Uključeno]** da biste deaktivirali sistemsku kontrolu zvuka i aktivirali zvučnike televizora.



### Napomena

- Za isključivanje TV zvučnika, izaberite **[TV zvučnici] > [Isključeno]**.

## Korišćenje Kensington brave

Na zadnjoj strani televizora nalazi se Kensington sigurnosni prorez. Sprečite krađu postavljanjem Kensington brave od proreza do nekog fiksiranog predmeta, npr: teškog stola.

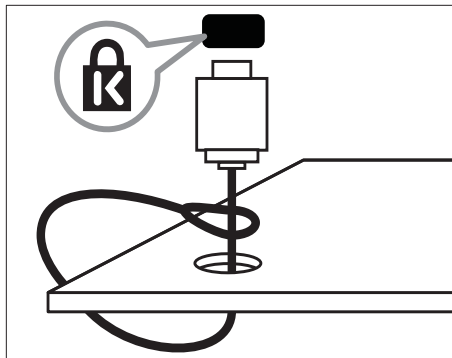

# 8 Informacije o proizvodu

Informacije o proizvodu podložne su izmenama bez prethodne napomene. Za detaljnije informacije o proizvodu, posetite [www.philips.com/support](http://www.philips.com/support).

---

## Podržane rezolucije ekrana

### Računarski formati

- Rezolucija – frekvencija osvežavanja:
  - 640 × 480 - 60Hz
  - 800 × 600 - 60Hz
  - 1024 × 768 - 60Hz
  - 1280 × 768 - 60Hz
  - 1280 × 1024 - 60Hz
  - 1360 × 768 - 60Hz
  - 1440 × 900 - 60Hz
  - 1680 × 1050 - 60Hz

### Video formati

- Rezolucija – frekvencija osvežavanja:
  - 480i - 60Hz
  - 480p - 60Hz
  - 576i - 50Hz
  - 576p - 50Hz
  - 720p - 50Hz, 60Hz
  - 1080i - 50Hz, 60Hz
  - 1080p - 24Hz, 25Hz, 30Hz, 50Hz, 60Hz.

---

## Multimedija

- Podržani uređaj za skladištenje podataka: USB (Podržani su jedino uređaji sa sistemima datoteka FAT ili FAT 32)
- Podržani formati multimedijalnih datoteka:
  - Slike: JPEG
  - Audio: MP3

---

## Podešivač / Prijem / Prenos

- Antenski ulaz: 75-omski koaksijalni (IEC75)
- TV sistem: PAL I, B/G, D/K; SECAM B/G, D/K, L/L'
- Video reprodukcija: NTSC, SECAM, PAL
- Opsezi prijemnika: Hyperband, S-kanal, UHF, VHF

---

## Daljinski upravljač

- Tip: PF02E09B
- Baterije: 2 × AAA (tip LR03)

---

## Energija

- Mrežno napajanje: 220-240V, 50Hz
- Potrošnja električne energije u režimu pripravnosti: < 1 W
- Temperatura okruženja: od 5 do 40 stepeni Celzijusa

## Podržani nosači za televizor

Da biste TV postavili na nosač, kupite nosač za televizor kompanije Philips ili nosač kompatibilan sa VESA standardom. Da biste izbegli oštećivanje kablova i priključaka, obezbedite barem 5,5 centimetara slobodnog prostora iza zadnje strane televizora.



### Upozorenje

- Pridržavajte se svih uputstava priloženih uz nosač za televizor. Kompanija Koninklijke Philips Electronics N.V. ne snosi odgovornost za nezgode, povrede ili štetu nastalu usled nepravilnog montiranja televizora na zid.

Veličina ekrana televizora (inči)	VESA standard (mm)	Potrebni montažni zavrtnji
32	200 × 200	4 × M6 (≤ 10 mm)
42	300 × 200	4 × M6 (≤ 10 mm)

## Specifikacija proizvoda

Dizajn i specifikacije mogu biti promenjene bez prethodne najave.

### 32PFL3605

- Bez postolja za TV
  - Dimenzije (Š×V×D): 795,6 × 508,3 × 93 (mm)
  - Težina: 8,3 kg
- Sa postoljem za TV
  - Dimenzije (Š×V×D): 795,6 × 556,6 × 220,8 (mm)
  - Težina: 9,4 kg

### 42PFL3605

- Bez postolja za TV
  - Dimenzije (Š×V×D): 1018,5 × 635,7 × 83 (mm)
  - Težina: 11,5 kg
- Sa postoljem za TV
  - Dimenzije (Š×V×D): 1018,5 × 683 × 235,8 (mm)
  - Težina: 12,8 kg

# 9 Rešavanje problema

Ovaj odeljak sadrži informacije o problemima koji se najčešće pojavljuju i odgovarajućim rešenjima.

---

## Opšti problemi sa televizorom

### Televizor neće da se uključi:

- Izvucite kabl napajanja iz utičnice. Sačekajte minut, zatim ga ponovo priključite.
- Uverite se da je kabl napajanja čvrsto priključen.

### Daljinski upravljač ne radi kako bi trebalo:

- Proverite da li su baterije u daljinskom upravljaču pravilno umetnute, prema položaju +/-.
- Zamenite baterije ako su istrošene ili slabe.
- Očistite daljinski upravljač i sočivo senzora na televizoru.

### Indikator režima pripravnosti na televizoru trepće crvenim svetlom:

- Izvucite kabl napajanja iz utičnice. Sačekajte da se TV ohladi pre nego što ponovo priključite kabl napajanja. Ukoliko se treptanje ponovi, obratite se Philipsovoj službi za brigu o potrošačima.

### Zaboravili ste šifru za otključavanje funkcije TV brava

- Unesite '8888'.

### Meni televizora je na pogrešnom jeziku.

- Podesite željeni jezik menija televizora.

### Kada uključujete televizor, isključujete ga ili ga postavljate u režim pripravnosti, iz kućišta se čuju zvuci pucketanja:

- Ne preduzimajte ništa. Ti zvukovi predstavljaju uobičajeno širenje i skupljanje kućišta pri hlađenju i zagrevanju. Ovo ne utiče na performanse.

### Nije moguće ukloniti oznaku sa "e-nalepicom" koja je prikazana na televizoru.

- Da biste uklonili logotipove i slike, podesite lokaciju televizora na "dom".
1. Pritisnite **HOME MENU**.
  2. Izaberite **[Podešavanje] > [Instaliranje] > [Preferencije] > [Lokacija]**.
  3. Izaberite **[Dom]** i pritisnite **OK**.

---

## Problemi sa TV kanalima

### Prethodno podešeni kanali se ne pojavljuju i listi kanala:

- Proverite da li je izabrana odgovarajuća lista kanala.

### Neki kanali na mom televizoru ne instaliraju se automatski:

- Prilikom instalacije obavezno izaberite zemlju u kojoj instalirate TV (pogledajte 'Korak 2 Biranje zemlje' na strani 23).

---

## Problemi sa slikom

### Televizor je uključen, ali nema slike:

- Proverite da li je antena ispravno priključena na televizor.
- Proverite da li je na televizor kao izvor priključen pravi uređaj.

### Ima zvuka, ali nema slike:

- Proverite da li su postavke slike pravilne.

### Imate slab prijem televizijskog signala sa antene:

- Proverite da li je antena ispravno priključena na televizor.
- Zvučnici, neuzemljeni audio uređaji, neonske svetiljke, visoke zgrade i drugi krupni objekti mogu uticati na kvalitet prijema. Ako je to moguće, pokušajte da popravite kvalitet prijema tako što ćete promeniti usmerenje antene ili tako što ćete odmaknuti druge uređaje od televizora.
- Ako je prijem loš na samo jednom kanalu, izvršite fino podešavanje tog kanala.

### Slika sa priključenih uređaja je lošeg kvaliteta:

- Proverite da li su uređaji ispravno povezani.
- Proverite da li su postavke slike pravilne.

### Televizor nije memorisao vaše postavke slike:

- Proverite da li je lokacija televizora podešena na režim Dom. Ovaj režim nudi vam fleksibilnost u vidu menjanja i memorisanja postavki.

### Slika se ne uklapa u ekran, prevelika je ili premala:

- Pokušajte sa drugačijim formatom slike.

### pozicija slike je neodgovarajuća:

- Slika koju emituju neki uređaji ne popunjava ekran na odgovarajući način. Proverite izlazni signal sa uređaja.

---

## Problemi sa zvukom

### Televizor prikazuje sliku, ali nema zvuka:

#### Napomena

- Ukoliko nije detektovan audio signal, TV automatski isključuje audio izlaz — ovo ne ukazuje na kvar:

- Proverite da li su svi kablovi ispravno priključeni.
- Uverite se da jačina zvuka nije postavljena na 0.
- Proverite da li je zvuk isključen.

### Nema slike, a kvalitet zvuka je loš:

- Proverite da li su postavke zvuka pravilne.

### Ima slike, ali zvuk dolazi iz samo jednog zvučnika:

- Proverite da li je balans zvuka podešen na centar.

---

## Problemi sa povezivanjem pomoću HDMI priključka

### Postoje problemi sa HDMI uređajima:

- Imajte u vidu da podrška za HDCP (High-bandwidth Digital Content Protection - širokopojasna zaštita digitalnog sadržaja) može produžiti vreme koje potrebno da TV prikaže sadržaj sa HDMI uređaja.

- Ukoliko TV ne prepoznaje HDMI uređaj i ne prikazuje sliku, pokušajte sa prebacivanjem izvora sa jednog uređaja na drugi i obrnuto.
- Ukoliko je zvuk isprekidan, proverite da li su postavke izlaza HDMI uređaja pravilne.
- Ako koristite HDMI-na-DVI adapter ili HDMI-na-DVI kabl, proverite da li je dodatni audio kabl priključen na **AUDIO IN** (samo mini priključak).

---

## Problemi sa priključivanjem računara

### Slika sa računara prikazana na televizoru je nestabilna:

- Proverite da li vaš računar koristi podržanu rezoluciju i frekvenciju osvežavanja.
- Podesite format slike televizora na neskalinan.

---

## Obratite nam se

Ako ne možete da rešite problem, potražite rešenje u FAQs (Frequently Asked Questions / Često postavljana pitanja) za ovaj televizor na [www.philips.com/support](http://www.philips.com/support).

Ukoliko problem ne rešite, obratite se službi kompanije Philips za brigu o potrošačima u svojoj zemlji, prema spisku datom u ovom korisničkom uputstvu.



#### Upozorenje

- Ne pokušavajte da samostalno popravite televizor: Ovo može izazvati ozbiljne povrede, nepopravljivu štetu na televizoru ili garanciju učiniti nevažećom.



#### Napomena

- Zabeležite model i serijski broj svog televizora pre nego što kontaktirate Philips. Ti brojevi odštampani su na zadnjoj strani televizora i na ambalaži.

# 10 Indeks

---

## A

### analogni

fino podešavanje 24

antena 26

---

## Č

### časovnik

podešavanje 16

---

## B

baterije 32, 6

bezbednost 4

bočni priključci 28

---

## D

### daljinski upravljač

baterije 32, 6

pregled 7

tehničke specifikacije 32

### dečija brava

PIN kod 17

zaključavanje kanala 18

zaključavanje priključenih uređaja 17

dekoder 21

dekoder kanala 21

demo 22

### digitalni servisi

teletekst 10, 14

### displej

rezolucija 32

---

## E

### EasyLink

aktiviranje 30

deaktiviranje 30

prebacivanje u režim pripravnosti pritiskom

na jedan taster 30

reprodukcija pritiskom na jedan taster 30

sistemska kontrola zvuka 31

emitovanje 32, 34

e-nalepnica 21

energija 32

---

## F

fabričke postavke 22

fino podešavanje kanala 24

### format slike

promena 13

rešavanje problema 34

---

## H

HDMI 35, 26, 28

---

## I

### instaliranje kanala

automatski 23

manuelno 23

inteligentna slika 12

inteligentne postavke 12, 13

inteligentni zvuk 13

isključivanje TV zvučnika 31

---

## J

### jačina zvuka

automatsko ujednačavanje 14

delta 14

isključen zvuk 10, 31

podešavanje 10

### jezik

meni 23

otklanjanje problema 34

---

## K

<b>kanali</b>	
fino podešavanje	24
instaliraj	
automatski	23
manuelno	23
lista	15
lista favorita	15
podešavanje	24
prebacivanje	9
preimenovanje	25
preskakanje kanala	24
promena redosleda / preraspoređivanje	25
rešavanje problema	34
tabela	10
zaključavanje	18, 17
<b>Kensington brava</b>	31
<b>kraj životnog veka</b>	6

---

## L

<b>lista</b>	
lista favorita	15
<b>lista favorita</b>	
kreiranje liste	15
pregled liste	15
<b>lokacija</b>	
dom ili prodavnica	21
zemlja	23

---

## M

<b>meni</b>	
glavni meni	11
jezik	23
teletekst	14
<b>MHEG teletekst</b>	10
<b>multimedija</b>	32
<b>muzika</b>	
sa slajd šouom	20
USB	19

---

---

## O

<b>odlaganje</b>	6
<b>odspajanje USB</b>	20

---

## P

<b>PC</b>	
povezivanje	29, 35
rezolucija	32
<b>PIN kod</b>	17
<b>pixel plus veza</b>	21
<b>podešavanja zvuka</b>	14
<b>podrazumevane postavke</b>	22
<b>podstranice teleteksta</b>	14
<b>postavke</b>	
slika	12
zvuk	14
<b>postavke slike</b>	12
<b>potrošnja električne energije</b>	32
<b>povezivanje</b>	
antena	26
PC	35, 29
<b>povratak na podrazumevane postavke</b>	22
<b>prebacivanje</b>	
menjati izvor	10
menjati kanale	9
uključiti i isključiti uređaj	9
<b>prebacivanje u režim pripravnosti pritiskom</b>	
na jedan taster	30
<b>preference</b>	21
<b>Pregled televizora</b>	7
<b>preimenovanje kanala</b>	25
<b>preraspoređivanje kanala</b>	25
<b>preskakanje kanala</b>	24
<b>prijem</b>	34
<b>priključci</b>	
bočni priključci	28
HDMI	35, 26
pregled	26
priključci sa zadnje strane	26
USB	18
<b>priključci sa zadnje strane</b>	26
<b>promena redosleda kanala</b>	25

---

<b>R</b>	
računar	
povezivanje	35, 29
rezolucija ekrana	32
ram zidnog nosača	33
reciklaža	6
redukcija MPEG artefakata	12
registracija uređaja	7
reprodukcija pritiskom na jedan taster	30
rešavanje problema	34
režim Dom	21
režim pripravnosti	9
režim prodavnice	21
rezolucija	32

---

<b>S</b>	
slajd šou	
pogledaj	19
sa muzikom	20
softver	
verzija	20
specifikacije	32
specifikacije proizvoda	32

---

<b>T</b>	
tabela sa informacijama o kanalima	10
Tabela stranica	15
tajmer	
režim pripravnosti	16
tajmer za automatsko isključivanje	16
tajmer za automatsko uključivanje	16, 17
tehničke specifikacije	32
teletekst	
funkcije	14
korišćenje	10
meni	14
podstranice	14
Tabela stranica	15
transportovanje	4
TV brava	
PIN kod	17
zaključavanje kanala	18
zaključavanje priključenih uređaja	17

---

<b>U</b>	
uređaji	10
uređaji	
dodavanje u početni meni	11
gledaj	10
povezivanje	26
preimenovanje	11
uklanjanje	11
<b>USB</b>	
ažuriranje softvera	20
gledanje fotografija	19
odspajanje USB	20
slušanje muzike	19

---

<b>V</b>	
video format	
tehničke specifikacije	32

---

<b>Z</b>	
zaključavanje	
Kensington brava	31
PIN kod	17
zaključavanje kanala	18
zaključavanje priključenih uređaja	17
zaštita	5
zaštita čovekove okoline	6
zaštita ekrana	5
zemlja	23
zidni nosač	4, 33



